



**COMUNE DI TEGLIO
(Provincia di Sondrio)**

**RELAZIONE
DI INIZIO MANDATO**

ANNI 2018 - 2023

(art. 4-bis del decreto legislativo 6 settembre 2011, n. 149)

Sindaco Elio Moretti

Premessa

La presente relazione viene redatta da province e comuni ai sensi dell'articolo 4-bis del decreto legislativo 6 settembre 2011, n. 149, recante: "Meccanismi sanzionatori e premiali relativi a regioni, province e comuni, a norma degli articoli 2, 17, e 26 della legge 5 maggio 2009, n. 42" per descrivere la situazione economico-finanziaria dell'ente e la misura dell'indebitamento all'inizio del mandato amministrativo avvenuto in data 11 giugno 2018.

E' sottoscritta dal Sindaco non oltre il novantesimo giorno dall'inizio del mandato. Sulla base delle risultanze della relazione medesima, il sindaco, ove ne sussistano i presupposti, può ricorrere alle procedure di riequilibrio finanziario vigenti.

La presente relazione è riferita all'inizio del mandato del Sindaco Elio Moretti in carica dal 2013 e riconfermato nelle elezioni del 10 giugno 2018. Tale relazione si ricollega necessariamente alla relazione di fine mandato redatta per gli anni 2013-2018.

Il Rendiconto della gestione 2017 è stato approvato dal Consiglio Comunale con deliberazione n. 11 del 30 aprile 2018.

In data 18 dicembre 2017 con deliberazione n. 42 il Consiglio Comunale ha approvato il Bilancio di Previsione 2018/2020.

A differenza della relazione di fine mandato, per la relazione di inizio mandato non esistono schemi tipo, non è prevista la sottoscrizione da parte del Revisore Unico e neppure l'obbligo di invio alla Corte dei Conti.

E' prevista, invece la pubblicazione sul sito istituzionale dell'ente.

La presente relazione è predisposta sulla base degli elaborati sopra richiamati, con riferimento al dato disponibile più recente rispetto ai diversi aspetti da analizzare.

A seguito dello svolgimento delle elezioni amministrative del 10 giugno 2018, è stato riconfermato Sindaco di questo Comune il sig. Elio Moretti.

L'attuale composizione del Consiglio Comunale è la seguente:

Sindaco	Moretti Elio
Consigliere	Opiatti Ermanno
Consigliere	Saini Ivano
Consigliere	Pettinà Francesco
Consigliere	Branchi Laura
Consigliere	Filippini Ivan
Consigliere	Pedroli Paolo
Consigliere	Marcionni Donatella
Consigliere	Joli Nicoletta
Consigliere	Codurelli Lucia
Consigliere	Della Pona Cristian
Consigliere	Fanchetti Simone
Consigliere	Giumelli Adele Teresa

Con decreto del Sindaco in data 21 giugno 2018 è stata nominata la Giunta Comunale nelle seguenti persone:

Pedroli Paolo	Vicesindaco
Opiatti Ermanno	Assessore
Saini Ivano	Assessore
Branchi Laura	Assessore

Con delibera del Consiglio Comunale n. 16 del 29 giugno 2018 sono stati approvati gli indirizzi generali di governo ed il programma di mandato, come disposto dall'art. 46, comma 3, del T.U.E.L. 267/2000.

DATI GENERALI E POLITICA TRIBUTARIA LOCALE

. Popolazione residente al 31-12-2017 n. 4.534

. Struttura organizzativa

Organigramma:

Direttore: non previsto

Segretario comunale: dott.ssa Mirella Faldetta

Numero dirigenti: non previsti in dotazione organica

Numero posizioni organizzative i cui titolari risultano dipendenti dell'Ente: n.3

Numero totale personale dipendente (escluso il Segretario Com.le) n. 20

ORGANIGRAMMA COMUNE

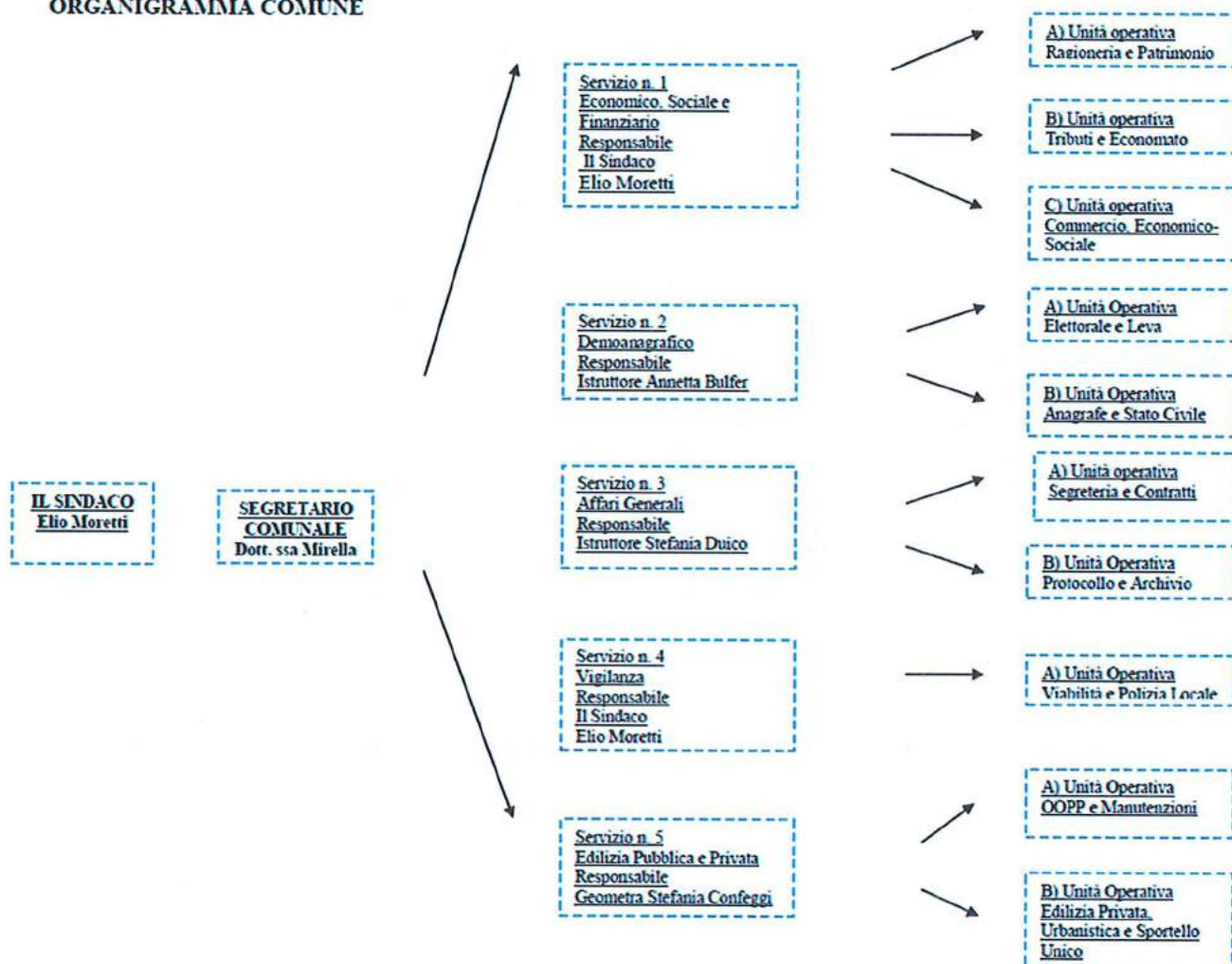

Condizione giuridica dell'Ente: l'Ente non è stato commissariato.

Condizione finanziaria dell'Ente : l'Ente non ha dichiarato il dissesto finanziario ai sensi del 244 del TUEL.

Politica tributaria locale:

Si espongono le tre principali aliquote IMU alla data di insediamento

Aliquote IMU	2018
Aliquota di base	8,4 per mille
Altri immobili cat. D	9,0 per mille
Aliquota abitazione principale	Esente per legge
Fabbricati rurali e strumentali	Esente per legge

Aliquote addizionale comunale IRPEF

Aliquote addizionale IRPEF	2018
Aliquota unica	0,8%
Fascia di esenzione	nessuna

SITUAZIONE ECONOMICO FINANZIARIA DELL'ENTE

Sintesi dei dati finanziari dell'Ente

ENTRATE	Rendiconto 2017	Bilancio di previsione 2018	Bilancio di previsione al 11/06/2018
FONDO PLURIENNALE VINCOLATO PER SPESE CORRENTI		59.200,00	97.771,52
FONDO PLURIENNALE VINCOLATO PER SPESE IN C/CAPITALE		-	360.461,67
UTILIZZO AVANZO AMMINISTRAZIONE		-	390.951,06
ENTRATE CORRENTI	4.698.266,90	4.479.451,00	4.484.390,00
TITOLO 4 ENTRATE IN CONTO CAPITALE	439.675,33	2.564.647,00	3.428.390,74
TITOLO 5 ENTRATE DA RIDUZIONE DI ATTIVITA' FINANZIARIA	-	-	-
TITOLO 6 ACCENSIONE DI PRESTITI	-	-	-
TITOLO 7 ANTICIPAZIONE DA ISTITUTO TESORIERE	-	800.000,00	800.000,00
TOTALE	5.137.942,23	7.903.298,00	9.561.964,99

USCITE	Rendiconto 2017	Bilancio di previsione 2018	Bilancio di previsione al 11/06/2018
TITOLO 1 SPESE CORRENTI	3.728.946,16	4.027.654,00	4.142.435,58
TITOLO 2 SPESE IN CONTO CAPITALE	893.310,96	2.570.647,00	4.114.532,41
TITOLO 3 SPESE INCREMENTO ATTIVITA' FINANZIARIE	-	-	-
TITOLO 4 RIMBORSO PRESTITI	483.835,35	504.997,00	504.997,00
TITOLO 5 CHIUSURA ANTICIPAZIONI TESORERIA	-	800.000,00	800.000,00
TOTALE	5.106.092,47	7.903.298,00	9.561.964,99

PARTITE DI GIRO	Rendiconto 2017	Bilancio di previsione 2017	Bilancio di previsione al 11/06/2018
TIT 9 ENTRATE PER CONTO TERZI E PARTITE DI GIRO	611.721,77	780.000,00	780.000,00
TIT 7 USCITE PER CONTO TERZI E PARTITE DI GIRO	611.721,77	780.000,00	780.000,00

Equilibri di bilancio

L'equilibrio di bilancio alla data del 11/06/2018 viene rappresentato nel quadro seguente:

EQUILIBRIO ECONOMICO-FINANZIARIO			COMPETENZA ANNO DI RIFERIMENTO DEL BILANCIO 2018	COMPETENZA ANNO DI RIFERIMENTO DEL BILANCIO 2019	COMPETENZA ANNO DI RIFERIMENTO DEL BILANCIO 2020
Fondo di cassa all'inizio dell'esercizio		359.167,03			
A) Fondo pluriennale vincolato di entrata per spese correnti	(+)		97.771,52	54.800,00	54.800,00
AA) Recupero di avanzo di amministrazione esercizio precedente	(-)		0,00	0,00	0,00
B) Entrate Titoli 1.00 - 2.00 - 3.00 <i>di cui per estinzione anticipata di prestiti</i>	(+)		4.484.390,00 0,00	4.385.451,00 0,00	4.385.451,00 0,00
C) Entrate Titolo 4.02.06 - Contributi agli investimenti direttamente destinati al rimborso dei prestiti da amministrazioni pubbliche	(+)		0,00	0,00	0,00
D) Spese Titolo 1.00 - Spese correnti <i>di cui:</i> - fondo pluriennale vincolato - fondo crediti di dubbia esigibilità	(-)		4.142.435,58 54.800,00 0,00	3.879.904,00 54.800,00 0,00	3.860.286,00 54.800,00 0,00
E) Spese Titolo 2.04 - Altri trasferimenti in conto capitale	(-)		0,00	0,00	0,00
F) Spese Titolo 4.00 - Quote di capitale amm.to dei mutui e prestiti obbligazionari <i>di cui per estinzione anticipata di prestiti</i>	(-)		504.997,00 0,00	560.347,00 0,00	579.965,00 0,00
G) Somma finale (G=A-AA+B+C-D-E-F)			-65.271,06	0,00	0,00
ALTRE POSTE DIFFERENZIALI, PER ECCEZIONI PREVISTE DA NORME DI LEGGE E DA PRINCIPI CONTABILI, CHE HANNO EFFETTO SULL'EQUILIBRIO EX ARTICOLO 162, COMMA 6, DEL TESTO UNICO DELLE LEGGI SULL'ORDINAMENTO DEGLI ENTI LOCALI					
H) Utilizzo risultato di amministrazione per spese correnti (**) <i>di cui per estinzione anticipata di prestiti</i>	(+)		22.451,06 0,00	-	-
I) Entrate di parte capitale destinate a spese correnti in base a specifiche <i>di cui per estinzione anticipata di prestiti</i>	(+)		42.820,00 0,00	0,00 0,00	0,00 0,00
L) Entrate di parte corrente destinate a spese di investimento in base a specifiche disposizioni di legge o dei principi contabili	(-)		0,00	0,00	0,00
M) Entrate da accensione di prestiti destinate a estinzione anticipata dei prestiti	(+)		0,00	0,00	0,00
EQUILIBRIO DI PARTE CORRENTE (***)		O=G+H+I-L+M	0,00	0,00	0,00

Comune di Teglio -- Relazione di inizio mandato

P) Utilizzo risultato di amministrazione per spese di investimento (**)	(+)		368.500,00	-	-
Q) Fondo pluriennale vincolato di entrata per spese in conto capitale	(+)		360.461,67	0,00	0,00
R) Entrate Titoli 4.00-5.00-6.00	(+)		3.428.390,74	3.220.000,00	1.652.000,00
C) Entrate Titolo 4.02.06 - Contributi agli investimenti direttamente destinati al rimborso dei prestiti da amministrazioni pubbliche	(-)		0,00	0,00	0,00
I) Entrate di parte capitale destinate a spese correnti in base a specifiche disposizioni di legge o dei principi contabili	(-)		42.820,00	0,00	0,00
S1) Entrate Titolo 5.02 per Riscossione crediti di breve termine	(-)		0,00	0,00	0,00
S2) Entrate Titolo 5.03 per Riscossione crediti di medio-lungo termine	(-)		0,00	0,00	0,00
T) Entrate Titolo 5.04 relative a Altre entrate per riduzioni di attività finanziaria	(-)		0,00	0,00	0,00
L) Entrate di parte corrente destinate a spese di investimento in base a specifiche disposizioni di legge o dei principi contabili	(+)		0,00	0,00	0,00
M) Entrate da accensione di prestiti destinate a estinzione anticipata dei prestiti	(-)		0,00	0,00	0,00
U) Spese Titolo 2.00 - Spese in conto capitale di cui fondo pluriennale vincolato di spesa	(-)		4.114.532,41 0,00	3.220.000,00 0,00	1.652.000,00 0,00
V) Spese Titolo 3.01 per Acquisizioni di attività finanziarie	(-)		0,00	0,00	0,00
E) Spese Titolo 2.04 - Altri trasferimenti in conto capitale	(+)		0,00	0,00	0,00
EQUILIBRIO DI PARTE CAPITALE					
Z = P+Q+R-C-I-S1-S2-T+L-M-U-V+E			0,00	0,00	0,00
S1) Entrate Titolo 5.02 per Riscossione crediti di breve termine	(+)		0,00	0,00	0,00
S2) Entrate Titolo 5.03 per Riscossione crediti di medio-lungo termine	(+)		0,00	0,00	0,00
T) Entrate Titolo 5.04 relative a Altre entrate per riduzioni di attività finanziaria	(+)		0,00	0,00	0,00
X1) Spese Titolo 3.02 per Concessione crediti di breve termine	(-)		0,00	0,00	0,00
X2) Spese Titolo 3.03 per Concessione crediti di medio-lungo termine	(-)		0,00	0,00	0,00
Y) Spese Titolo 3.04 per Altre spese per acquisizioni di attività finanziarie	(-)		0,00	0,00	0,00
EQUILIBRIO FINALE					
W = Q+Z+S1+S2+T-X1-X2-Y			0,00	0,00	0,00

Gestione di competenza e risultato di amministrazione

L'esercizio 2017 si è chiuso con un risultato di amministrazione di euro 681.354,83

PROSPETTO DIMOSTRATIVO DEL RISULTATO DI AMMINISTRAZIONE

		GESTIONE		
		RESIDUI	COMPETENZA	TOTALE
Fondo cassa al 1° gennaio				748322,31
RISCOSSIONI	(+)	886021,35	4472585,59	5358606,94
PAGAMENTI	(-)	763675,52	4984086,70	5747762,22
SALDO DI CASSA AL 31 DICEMBRE	(=)			359167,03
PAGAMENTI per azioni esecutive non regolarizzate al 31 dicembre	(-)			0,00
FONDO DI CASSA AL 31 DICEMBRE	(=)			359167,03
RESIDUI ATTIVI <i>di cui derivanti da accertamenti di tributi effettuati sulla base della stima del dipartimento delle finanze</i>	(+)	251966,28	1277078,41	1529044,69
RESIDUI PASSIVI	(-)	14896,16	733727,54	748623,70
FONDO PLURIENNALE VINCOLATO PER SPESE CORRENTI ⁽¹⁾	(-)			97771,52
FONDO PLURIENNALE VINCOLATO PER SPESE IN CONTO CAPITALE ⁽¹⁾	(-)			360461,67
RISULTATO DI AMMINISTRAZIONE AL 31 DICEMBRE 2017 (A) ⁽²⁾	(=)			681354,83

Composizione del risultato di amministrazione al 31 dicembre 2017:		
Parte accantonata ⁽³⁾		
Fondo crediti di dubbia esigibilità al 31/12/... ⁽⁴⁾		167512,45
Accantonamento residui perenti al 31/12/... (solo per le regioni) ⁽⁵⁾		
Fondo anticipazioni liquidità DL 35 del 2013 e successive modifiche e rifinanziamenti		
Fondo perdite società partecipate		
Fondo contenzioso		
Altri accantonamenti (fine mandato 9.660,87 + passività potenziali 27.268,11 + arretrati contratto 9.700,00)		46628,98
	Totale parte accantonata (B)	214141,43
Parte vincolata		
Vincoli derivanti da leggi e dai principi contabili		62784,65
Vincoli derivanti da trasferimenti		31669,8
Vincoli derivanti dalla contrazione di mutui		
Vincoli formalmente attribuiti dall'ente		
Altri vincoli		
	Totale parte vincolata (C)	94454,45
Parte destinata agli investimenti		
	Totale parte destinata agli investimenti (D)	93753,02
	Totale parte disponibile (E=A-B-C-D)	279005,93
Se E è negativo, tale importo è iscritto tra le spese del bilancio di previsione come disavanzo da ripianare ⁽⁶⁾		

Comune di Teglio – Relazione di inizio mandato

Gestione dei residui

Totale residui al 31/12/2017

RESIDUI ATTIVI	INIZIALI 2017	RISCOSSI 2017	MAGGIORI	MINORI	RIACCERTATI 2017	DA RIPORTARE	RESIDUI PROVENIENTI DALLA GESTIONE 2017	TOTALE RESIDUI AL 31/12/2017
TITOLO 1° Entrate correnti di natura tributaria contributiva e perequativa	495.913,97	398.709,72	35.010,64		530.924,61	132.214,89	848.998,35	981.213,24
TITOLO 2° Trasferimenti correnti	43.150,71	35.318,06			43.150,71	7.832,65	27.331,26	35.163,91
TITOLO 3° Entrate Extratributarie	187.719,76	73.597,08		15.297,73	172.422,03	98.824,95	171.763,31	270.588,26
TOTALE ENTRATE CORRENTI	726.784,44	507.624,86	35.010,64	15.297,73	746.497,35	238.872,49	1.048.092,92	1.285.965,41
TITOLO 4° Entrate in c/capitale	243.800,12	243.311,82			243.800,12	488,30	225.897,29	226.385,59
TITOLO 5° Entrate da riduzione attività finanziarie	-	-	-	-	-	-	-	-
TITOLO 6° Accensione di prestiti	131.250,00	131.250,00			131.250,00	-	-	-
TITOLO 7° Anticipazione da Istituto Tesoriere	-	-	-	-	-	-	-	-
TITOLO 9° Entrate per conto terzi e partite di giro	19.386,93	3.834,67		2.946,77	16.440,16	12.605,49	3.088,20	15.693,69
TOTALE TITOLI	1.121.221,49	886.021,35	35.010,64	18.244,50	1.137.987,63	251.966,28	1.277.078,41	1.529.044,69

RESIDUI PASSIVI	INIZIALI 2017	PAGATI 2017	MAGGIORI	MINORI	RIACCERTATI 2017	DA RIPORTARE	RESIDUI PROVENIENTI DALLA GESTIONE 2017	TOTALE RESIDUI AL 31/12/2017
TITOLO 1° Spese correnti	715.171,28	705.998,83		1.917,89	713.253,39	7.254,56	544.069,92	551.324,48
TITOLO 2° Spese in conto capitale	59.372,89	57.424,69		1.948,20	57.424,69	0,00	184.396,71	184.396,71
TITOLO 3° Spese incremento attività finanziarie	-	-	-	-	-	-	-	-
TITOLO 4° Spese per rimborso di prestiti	-	-	-	-	-	-	-	-
TITOLO 5° Chiusura anticipazione tesoreria	-	-	-	-	-	-	-	-
TITOLO 7° Spese per conto terzi e partite di giro	13.806,11	252,00	-	5.912,51	7.893,60	7.641,60	5.260,91	12.902,51
TOTALE TITOLI	788.350,28	763.675,52	-	9.778,60	778.571,68	14.896,16	733.727,54	748.623,70

Analisi di anzianità dei residui distinti per anno di provenienza:

Residui attivi

	2012 e precedenti	2013	2014	2015	2016	2017	totale
Titolo 1	16.359,22	12.004,68	29.296,06	40.920,46	33.634,47	848.998,35	981.213,24
Titolo 2					7.832,65	27.331,26	35.163,91
Titolo 3		14.453,55	3.200,36	10.138,30	71.032,74	171.763,31	270.588,26
Titolo 4				488,30		225.897,29	226.385,59
Titolo 5							-
Titolo 6							-
Titolo 7							-
Titolo 9	2.489,72	9.171,67	768,10		176,00	3.088,20	15.693,69
TOTALE	18.848,94	35.629,90	33.264,52	51.547,06	112.675,86	1.277.078,41	1.529.044,69

Residui passivi

	2012 e precedenti	2013	2014	2015	2016	2017	totale
Titolo 1	-	1.095,83	1.194,90	679,58	4.284,25	544.069,92	551.324,48
Titolo 2						184.396,71	184.396,71
Titolo 3							-
Titolo 4							-
Titolo 5							-
Titolo 7	5.007,36	1.634,24		1.000,00		5.260,91	12.902,51
TOTALE	5.007,36	2.730,07	1.194,90	1.679,58	4.284,25	733.727,54	748.623,70

Rispetto dei vincoli di finanza pubblica

Il Comune di Teglio ha rispettato i vincoli di finanza pubblica nell'esercizio 2017 e negli esercizi precedenti.

indebitamento

Evoluzione indebitamento dell'ente

	2013	2014	2015	2016	2017
Residuo debito finale	8.981.593,21	8,529.461,99	8.075.199,79	8.005.721,07	7.521.885,72
Popolazione Residente	4.608	4.610	4.540	4.521	4.534
Rapporto tra residuo debito e popolazione residente	1.949,13	1.850,21	1.778,68	1.770,79	1.659,00

Rispetto del limite di indebitamento.

(Indicare la percentuale di indebitamento sulle entrate correnti di ciascuno anno, ai sensi dell'art. 204 del TUOEL)

	2013	2014	2015	2016	2017
Incidenza percentuale attuale degli interessi passivi sulle entrate correnti (art. 204 TUOEL)	8,79%	8,37%	6,99%	6,69%	6,63%

Utilizzo strumenti di finanza derivata : l'ente non ha in corso contratti relativi a strumenti derivati.

STATO PATRIMONIALE – CONTO ECONOMICO

Il comune di Teglio si è avvalso della facoltà di rinviare all'esercizio 2017 l'adozione della contabilità economico-patrimoniale (facoltà prevista dall'art. 232 del T.U. 267/2000). Il comune ritiene di condividere l'interpretazione secondo la quale la decorrenza dell'obbligo deve intendersi dal 2018 (quindi con rendicontazione nel 2019).

Poiché L'art. 227 – comma 3 – del T.U. 267/2000 prevede "Nelle more dell'adozione della contabilità economico-patrimoniale, gli enti locali con popolazione inferiore a 5.000 abitanti che si avvalgono della facoltà, prevista dall'articolo 232, non predispongono il conto economico, lo stato patrimoniale e il bilancio consolidato" l'adozione di tali allegati è stata sospesa.

Si riportano di seguito i dati dello stato patrimoniale e del conto economico riferiti all'anno 2015 (ultimo approvato):

Conto del patrimonio in sintesi.

Anno 2015 riferito all'ultimo rendiconto approvato (stato patrimoniale)

Attivo	Importo	Passivo	Importo
Immobilizzazioni immateriali	0,00	Patrimonio netto	10.793.263,78
Immobilizzazioni materiali	29.414.362,20		
Immobilizzazioni finanziarie	177.642,52		
Rimanenze	0,00		
Crediti	924.302,16		
Attività finanziarie non immobilizzate	0,00	Conferimenti	11.565.156,50
Disponibilità liquide	710.022,78	Debiti	8.743.909,37
Ratei e Risconti attivi	0,00	Ratei e risconti passivi	124.000,01
TOTALE	31.226.329,66	TOTALE	31.226.329,66

Conto economico in sintesi

VOCI DEL CONTO ECONOMICO 2015 ULTIMO APPROVATO	Importo
A) Proventi della gestione	4.299.902,39
B) Costi della gestione di cui:	4.223.886,68
quote di ammortamento d'esercizio	877.636,74
C) Proventi e oneri da aziende speciali e partecipate :	0,00
utili	0,00
interessi su capitale di dotazione	0,00
trasferimenti ad aziende speciali e partecipate (7)	0,00
D.20) Proventi finanziari	577,51
D.21) Oneri finanziari	324.337,65
E) Proventi ed oneri straordinari - Proventi	624.524,69
Insussistenze del passivo	214.288,55
Sopravvenienze attive	410.236,14
Plusvalenze patrimoniali	0,00
Oneri	313.088,92
Insussistenze dell'attivo	183.576,64
Minusvalenze patrimoniali	0,00
Accantonamento per svalutazione crediti	129.512,28
Oneri straordinari	0,00
Risultato economico di esercizio	63.691,34

Riconoscimenti debiti fuori bilancio

Alla data di inizio mandato non risultano debiti fuori bilancio ancora da riconoscere.

Sulla base delle risultanze della relazione di inizio mandato del comune di Teglio la situazione finanziaria e patrimoniale non presenta squilibri.

Teglio Lì 7 settembre 2018



IL SINDACO
(Elio Moretti)

